ΑΓΝΟΕΙ ΤΟΝ ΜΕΛΛΟΝΤΙΚΟ ΡΟΛΟ ΤΗΣ Η ΣΥΜΒΟΥΛΕΥΤΙΚΗ

● Συνέχεια από τή σελίδα 1

σχετική συζήτηση γιά νά συνεχισθή ἀργότερα, ἀλλά κατά τήν διάρκεια τῆς συζητήσεως ἑνός ἄλλου θέματος, ὁ κ. Προκοπάκης δήλωσε:

— Ἡ κυβέρνησις ποτ ὑποτίθεται ὅτι θά φέρη τήν χώραν εἰς ἐκλογάς μᾶς περιφρονεῖ.

ΠΡΟΕΔΡΟΣ: Νά παραλειφθῆ, παρακαλῶ, ἡ λέξις «περιφρονεῖ». Σᾶς ἔχω διαβεβαιώσει διά τάς προθέσεις τοῦ κ. Πρωθυπουργοῦ καί ἀκούσατε καί οἱ ἴδιοι τί εἶπε εἰς τήν αἴθουσαν αὐτήν ὁ κ. Μητρέλιας.

Τελικά ὁ λόγος δόθηκε καί πάλι στόν κ. Μέρτζο, ὁ ὁποῖος μεταξύ ἄλλων εἶπε:

— Τό θέμα ἐτέθη ἀπό τήν ἀπουσία τῆς Κυβερνήσεως. Ὑφίσταται θέμα κανονισμοῦ, διότι δέν περευρίσκονται ὑπουργοί ἤ ἔστω ὑφυπουργοί, ὡς προβλέπει ὁ κανονισμός. Κατά τόν τελευταῖο μῆνα παραβιάζεται τό πνεῦμα ὑπό τό ὁποῖον ἱδρύθηκε ἡ Συνβουλευτική. Νομίζω ὅτι ὁ ἑλληνικός λαός κατανοεῖ πλήρως τήν θέσιν τῆς κυβερνήσεως. Δέν θέλομεν νά προβάλωμεν προσκόμματα. Ἀντιλαμβανόμεθα ὅτι ὁ ἀξιότιμος κ. Πρωθυπουργός δέν θέλει νά ἀκοίξη τήν ροήν τοῦ νομοθετικοῦ ἔργου πρίν περιβληθῆ τόν μανδύαν τῆς λαϊκῆς ἐντολῆς, ὅπως τοῦ εὐχόμεθα νά ἐπιτύχη.

Ἀλλά ἡ κοινή γνώμη ἐρωτᾶ, διατί λαμβάνομεν μισθόν μή ἐργαζόμενοι. Καί ἐρωτᾶ: Ὅς πότε θά ἐνημερώνεται ἡ κυβέρνησις ὥστε νά παύσωμε νά εἴμεθα ἀργόσχολοι;

ΠΡΟΕΔΡΟΣ: Ἡ κοινή γνώμη ξέρει πότο ἐργαστήκαμε. Ἄλλωστε σᾶς μετέφερα τήν διαβεβαίωσιν τοῦ κ. Πρωθυπουργοῦ, ὅτι θέλει νά συνεχίση τήν λειτουργίαν του τό Σῶμα.

Στό σημεῖο αὐτό παρενέβη ὁ ὑφυπουργός παρά τῶ Πρωθυπουργῶ κ. Ζουβανατζῆς, πού εἶχε ἔλθει στό μεταξύ γιά νά παραβρεθῆ στή συζήτηση ἑνός θέματος τῆς ἁρμοδιότητός του, καί εἶπε:

Ἡ πρώτη Βουλή συγκαλεῖται μετά ἀπό ἕνα ὁρισμένο χρονικόν διάστημα. Ἀφῆστε νά συμπληρωθῆ τό διάστημα αὐτό καί διά μᾶς καί μετά τά λέμε.

Μετά τήν δήλωσιν αὐτή, ὁ κ. Ζουρνατζῆς ἀπεχώρησε καί ὁ κ. Μέρτζος συνέχισε:

— Ποοτείνω νά σταματήσωμεν ἐδῶ τήν συζήτησιν.

ΦΩΝΕΣ: Ὄχι. Θέλομεν νά ἀπαντήσωμεν. Ἐξαπέλυσε ὕβρεις ἐναντίον μας.

ΜΕΡΤΖΟΣ: Δέν ἔχω ἀντίρρησιν νά συνεχίσωμεν τήν συζήτησιν. Δέν ἐξύβρισα κανέναν. Ἡ πρότασίς μου εἶναι νά ἔχωμεν μίαν σαφῆ δήλωσιν τῆς κυβερνήσεως διά τήν θέσιν τῆς Συμβουλευτικῆς. Ἡ δήλωσις τοῦ κ. Ἀντιπροέδρου τῆς Κυβερνήσεως προεκάλεσε δυσμενεῖς ἐντυπώσεις πού ἐπεβεβαιώθησαν ἀπό τήν σημερινήν ἀπουσία τῆς κυβερνήσεως. Νομίζω ὅτι δέν ἐπιτελοῦμεν τό ἔργο μας.

ΠΡΟΕΔΡΟΣ: Τό θέμα εἶναι τεχνικόν καί ὄχι πολιτικόν. Πρέπει νά τό δοῦμε μέ εὐρεῖα ἀντίληψιν. Εὑρισκόμεθα εἰς μεταβατικήν περίοδον καί τό θέμα εἶναι τεχνικόν. Δέν ὑπάρχει θέμα διευκρινίσεως τῆς θέσεως τῆς κυβερνήσεως.

ΦΩΝΕΣ: Νά συνεχισθῆ ἡ συζήτησις.

ΠΡΟΕΔΡΟΣ: Ἀφοῦ ἐπιμένετε θά τό παραπέμψω εἰς τήν ὑποεπιτροπήν δι' εἰσήγησιν.

ΜΙΧΑΛΟΠΟΥΛΟΣ (μέλος): Προτείνω νά περιμένωμεν μέχρι αὔριον ὁπότε ἔτσι ὑπάρξη δήλωσις τῆς κυβερνήσεως.

Κλείνοντας τή συζήτηση, μετά ἀπό σειρά ἀντεγκλήσεων, ὁ πρόεδρος τῆς Συμβουλευτικῆς Ἐπιτροπῆς κ. Βογιατζῆς εἶπε: Τό σῶμα αἰσθάνεται ἄσχημα πού δέν ἔχει δουλειά, ὅπως εἶχε τό καλοκαίρι. Θέλω νά βασισθῆτε εἰς τήν διαβεβαίωσιν ὅτι καί ἄν προέκυψε ἀρρυθμία ἀπό κυβερνητικῆς θέσεως, ὀφείλεται εἰς τεχνικούς λόγους. Τό ἔργον πού θά μᾶς πέση θά τό διεξαγάγωμεν μέ ὑπερεναισθησίαν. Λύεται ἡ συνεδρίασις.

ΤΕΛΕΙΟΠΟΙΗΜΕΝΟΣ ΤΥΠΟΣ ΠΥΡΑΥΛΟΥ

ΟΥΑΣΙΓΚΤΩΝ, 18. Γαλλικό Πρακτορεῖο

Ἡ Σοβιετική Ἕνωση κατασκευάζει τελειοποιημένο τύπο πυραύλου θαλάσσης - θαλάσσης, πού εἶναι ἱκανός νά πλήξη στόχο σ' ἀπόσταση 300 χιλιομέτρων. Σύμφωνα μέ τούς κύκλους τῶν ἀμερικανικῶν μυστικῶν ὑπηρεσιῶν, ὁ πύραυλος «CCNX !3», εἶναι δυνατό νά τοποθετηθῆ στά σοβιετικά πολεμικά ἐντός ἑτοῦς. Ἡ χρήση του προϋποθέτει τή συνεργασία τεχνητῶν δορυφόρων, πού θά ἐπισημαίνουν τόν ἐχθρικό στόλο καί θά μεταδίδουν τήν πληροφορία στό πυραυλοφόρο σκάφος. Ὁ πύραυλος «CCNX 13» ἐνεργεῖ ἐπί τόπου κατά τρόπο αὐτόνομο καί μπορεῖ νά ἀλλάξη κατεύθυνση καί νά καταδύξη τά σκάφη, πού θά βρίσκονται σέ φυγή. Ἡ Σοβιετική Ἕνωση ἔχει ἤδη τουλάχιστον πέντε πυραύλους θαλάσσης - θαλάσσης στά πολεμικά της, ἐνῶ τό ἀμερικανικό ναυτικό στόν τομέα αὐτό, βρίσκεται ἀκόμη σέ πειραματικό στάδιο.

Παραμένουν 1500 σπουδασταί στό κτίριο τοῦ Πολυτεχνείου

● Συνέχεια από τή σελίδα 1

λώσεις, οἱ ὁποῖες ἐντάθηκαν μετά τις 6 τό ἀπόγευμα.

Στίς 5.45' μ.μ. πλησίασε στό χῶρο τῆς συγκεντρώσεως ὁ εἰσαγγελεύς τῆς ὑπηρεσίας κ. Γ. Σαμήτας, ὁ ὁποῖος ἀπευθύνθηκε στούς σπουδαστές μέ τηλεβόα καί τούς ζήτησε νά διαλυθοῦν ἡσύχως. «Αἰσθάνομαι—εἶπε ὁ κ. εἰσαγγελεύς— βαθεῖαν συγκίνησιν, διότι κι' ἐγώ εὑρισκόμουν πρίν ἀπό μερικά χρόνια στά πανεπιστημιακά θρανία. Παρακαλῶ διαλυθῆτε ἡσύχως».

Ἐκπρόσωποι τῶν φοιτητῶν τοῦ ζήτησαν νά φύγη ἡ ἀστυνομία καί ὕστερα νά διαλυθοῦν οἱ συγκεντρωθέντες. Ὁ κ. Σαμήτας συμφώνησε καί οἱ ἀστυφύλακες ἀποχώρησαν ἀπό τόν πρό τῆς εἰσόδου τοῦ Πολυτεχνείου χῶρο ὅπου εἶχαν παραταχθῆ.

Πολλοί φοιτητές ἐγκατέλειψαν τό προαύλιο συνοδευόμενοι μέχρι τῆς ἐξόδου ἀπό δύο καθηγητές τοῦ Ἱδρύματος. Στό μεταξύ, ὁ πρύτανις τοῦ Πολυτεχνείου κ. Κ. Κονοφάγος, λίγο πρίν, ἐδήλωσε στίς ἐπιτροπές τῶν φοιτητῶν πού τόν ἐπισκέφθηκαν, ὅτι «ἡ Σύγκλητος δέν πρόκειται νά ἐπιτρέψη τήν εἴσοδο τῆς Ἀστυνομίας στό Ἵδρυμα».

Διαπραγματεύσεις

Διαπραγματεύσεις μέ τούς φοιτητές εἶχε καί ὁ ἀστυνομικός διευθυντής κ. Χριστολουκᾶς, ὁ ὁποῖος τούς εἰδοποίησε νά διαλυθοῦν, τονίζοντας ὅτι ἄν ἐπιχειρήσουν νά συγκροτήσουν πορεία ἤ διαδηλώσεις, ἡ ἀστυνομία θά ἐπέμβη.

Οἱ ἐκπρόσωποι τῶν σπουδαστῶν ἀπάντησαν ὅτι οἱ φοιτητές δέν προτίθενται νά συγκροτήσουν διαδηλώσεις καί ὅτι θά προσπαθήσουν νά κρατήσουν ὑπό τόν ἔλεγχό τους τήν κατάσταση στό χῶρο τῆς συγκεντρώσεως.

Μετά τίς 6 τό ἀπόγευμα οἱ ἐκδηλώσεις ἐντάθηκαν. Οἱ σπουδαστές κατέλαβαν, ἐκτός ἀπό τό προαύλιο τοῦ Πολυτεχνείου, τά πεζοδρόμια μπροστά καί ἀπέναντι ἀπ' αὐτό καί τή νησίδα ἀσφαλείας τῆς ὁδοῦ Πανεπιστημίου,

Τά αὐτοκίνητα καί τά τρόλλεϋ προχωροῦσαν μέ ἀργό ρυθμό καί μεταξύ συστοιχιῶν σπουδαστῶν, οἱ ὁποῖοι εἶχαν καταλάβει ἐπίσης τμήματα καί τῶν δύο λωρίδων τῆς ὁδοῦ Πατησίων, ἀπό τῆς ὁδοῦ Στουρνάρα μέχρι τήν ὁδό Μάρνη.

Ταυτόχρονα, οἱ σπουδαστές ἔγραφαν συνθήματα πάνω στά τρόλλεϋ καί τά λεωφορεῖα καί ἔρριχναν μέσα σ' αὐτά ἀπό τά ἀνοιχτά παράθυρα χειρόγραφες προκηρύξεις καί συνθήματα.

Πλακάτ μέ συνθήματα

Στά κυγκλιδώματα τοῦ Πολυτεχνείου εἶχαν ἀναρτηθῆ ἑλληνικές σημαῖες καί μεγάλα πανώ μέ φοιτητικά καί ἀντικυβερνητικά συνθήματα, τά ὁποῖα ἐπανελάμβαναν οἱ συγκεντρωθέντες φοιτητές.

(«Ψωμί — Παιδεία — Ἐλευθερία», «Ἡ ἐξουσία στό Λαό», «Ἐκλογές ἐλεύθερες», «Ἀέν περνᾶ ὁ φασισμός» κ.ἄ.).

Οἱ συγκεντρωμένοι ἐκτός τοῦ Πολυτεχνείου διαλύθηκαν τήν 1η πρωϊνή σήμερα, ἐνῶ οἱ σπουδαστές πού κατέλαβαν τά κτίρια τοῦ Μετσοβίου παρέμειναν μέχρι νωρίς τό πωῒ πίσω ἀπό τά κιγκλιδώματα τοῦ προαυλίου τοῦ Πολυτεχνείου ρίχνοντας διάφορα συνθήματα.

Ἡ ἀστυνομία δέν ἐπενέβη κατά τή διάρκεια τῆς συγκεντρώσεως, ἀλλά ἰσχυρές δυνάμεις της καί θωρακισμένα τοῦ Μηχανοκινήτου Τμήματός της βρίσκονταν σέ ἐπιφυλακή στίς πλατεῖες Ὁμονοίας, Κάνιγγος καί Κοτζιᾶ, ἐνῶ ἀστυφύλακες μέ πολιτική περιβολή εἶχαν καταλάβει τούς γύρω ἀπό τή συγκέντρωση χώρους.

● Σύμφωνα μέ πληροφορίες ἀπό τήν Ἀστυνομία:

Οἱ συγκεντρωθέντες ἀνήρχοντο σέ 3.000 περίπου. Ἡ κυκλοφορία στήν ὁδό Πατησίων διεξήγετο, ἀλλά μέ δυσκολία.

Τρία τεθωρακισμένα τοῦ Μηχανοκινήτου τῆς Ἀστυνομίας ἦσαν σταθμευμένα στήν πλατεία Κολοκοτρώνη.

Ὀλόκληρη τή νύχτα ἀστυνομικοί εὑρίσκοντο σέ κατάσταση ἑτοιμότητας.

Στό γραφεῖο τοῦ διευθυντοῦ Ἀστυνομίας Ἀθηνῶν κ. Χριστολουκᾶ ἔγιναν ἀλλεπάλληλες συσκέψεις τῆς ἡγεσίας τῆς Ἀστυνομίας. Στό ἴδιο γραφεῖο παρέμειναν: Ὁ ἀρχηγός Ἀστυνομίας κ. Δασκαλόπουλος, ὁ ὑπαρχηγός κ. Μιχελῆς, ὁ διοικητής Γενικῆς Ἀσφαλείας κ. Καραγιαννόπουλος, ὁ προϊστάμενος τῆς Ὑπηρεσίας Πληροφοριῶν τῆς Γενικῆς Ἀσφαλείας κ. Μάλιος καί ὁ ἀστυνόμος κ. Μπάμπαλης. Ὁ κ. Χριστολουκᾶς εἶχε τό ἐπιτελεῖο του στήν πλατεῖα Κάνιγγος. Ἡ Ἀστυνομία ἔχει ἀπό τήν 8η πρωϊνή σήμερα (15.11.73) γενική ἐπιφυλακή.

Πληροφορίες ξένων

Τό «Ἀσσοσιέϊτεντ Πρές» μετέδωσε, σήμερα τό πρωΐ, ὅτι οἱ φοιτηταί ἔχουν κλεισθῆ μέσα στό Πολυτεχνεῖο, ὅπου ἔχουν ἐγκαταστήσει δικό τους ραδιοσταθμό καί μεταδίδουν ἐκκλήσεις γιά νά γίνουν διαδηλώσεις κατά τῆς Κυβερνήσεως.

Ἔκλεισε ἡ ΑΣΟΕΕ

Ἡ Ἀνωτάτη Ἐμπορική Σχολή ἔκλεισε γιά τρεῖς ἡμέρες— ἀπό χθές μέχρι καί αὔριο— μέ προχθεσινή ἀπόφαση τῆς Συγκλήτου, ὕστερα ἀπό τή συγκέντρωση φοιτητῶν πού ἔγινε τήν περασμένη Τρίτη σέ ἀμφιθέατρο τῆς Σχολῆς.

Σχετικά, ἡ Σύγκλητος τῆς Α.Σ.Ο.Ε.Ε. τοιχοκόλλησε στή Σχολή τήν ἀκόλουθη ἀνακοίνωση, τήν ὁποία δέν ἔδωσε γιά δημοσίευση στόν Τύπο:

«Κατόπιν τῆς λαβούσης χώραν σήμερον αὐθαιρέτου συγκεντρώσεως μερίδος φοιτητῶν εἰς ἀμφιθέατρον τῆς Σχολῆς, χωρίς νά ἔχη προηγηθῆ ἡ κατά Νόμον προβλεπομένη ἄδεια τῆς Σχολῆς οὐδέ κάν ἔγγραφος πρός τοῦτο αἴτησις καί πρός ἀποφυγήν περαιτέρω διαταράξεως τῆς τάξεως ἐν τῇ Σχολῇ, ἀποφασίζεται ἡ διακοπή τῶν μαθημάτων καί τῆς λειτουργίας τῆς Λέσχης Φοιτητῶν ἐπί τριήμερον ἀπό τῆς Τετάρτης 14ης Νοεμβρίου μέχρι καί τῆς Παρασκευῆς 16ης Νοεμβρίου ἐ.ἔ.».

Ἡ αἱρετή ἐπιτροπή τῶν φοιτητῶν τῆς ΑΣΟΕΕ, σέ ἀνακοίνωσή της πού ἐξέδωσε χθές ἀναφέρει ὅτι ἡ ἀρχή τῆς ΑΣΟΕΕ ἔκασε κασί πάλι τήν ψυχραιμία της καί προχώρησε στήν ἀπαράδεκτη καί ἀντιπαιδαγωγική ἐνέργεια νά κλείση τή Σχολή καί τή λέσχη μας. Μέ τό πρωτοφανές αὐτό μέτρο ἔδειξε ξεκάθαρα τή πρόθεσή της νά σταθῆ τροχοπέδη στό φοιτητικό πρόβλημα τισμό. Ἔδειξε πώς μένει μακρυά ἀπό τό γνήσιο αἴσθημα τῶν φοιτητῶν, αἴσθημα πού διαδηλώθηκε στή μεγαλειώδη συγκέντρωση:

Δηλώνουμε, προστίθεται, ὅτι εἴμαστε ἀποφασισμένοι νά ἀντισταθοῦμε σέ τέτοιου εἴδους αὐθαίρετες ἐνέργειες, πού στεροῦν ἀπό τούς φοιτητές, ὄχι μόνο τή δυνατότητα νά μορφωθοῦν, ἀλλά καί τούς ἀπαγορεύουν νά τρώνε.

— Δέν ἀναγνωρίζουμε σέ κανένα τό δικαίωμα νά κλείνη τή σχολή μας.

— Δέν εἶναι ἰδιοκτησία κανενός. Ἀκόμα περισσότερο δέν ἀναγνωρίζουμε τό δικαίωμα νά ἀφήνη νηστικούς γιά τρεῖς μέρες τούς φοιτητές.

Καταγγέλλουμε στή κοινή γνώμη, ὅτι μέ τήν ἀνακοίνωσή της αὐτή, ἡ Σύγκλητος, προσπαθεῖ νά ρίξη εὐθύνη στούς φοιτητές καί διαστρεβλώνει τήν πραγματικότητα.

Ἡ αἴτηση πού ὑπέβαλε ἡ ἐπιτροπή τῶν φοιτητῶν, ἤτρε προκαταβολικά ἀρνητική ἀπάντηση ἀπό τόν πρύτανι, πού «κατά νόμον» εἶναι ἁρμόδιος νά ἀποφασίση. Ἀρνήθηκε ὁ πρύτανις νά δώση αἴθουσα καί τήν ἀπόφαση αὐτή ἤτρε ἡ συγκέντρωση τῶν φοιτητῶν.

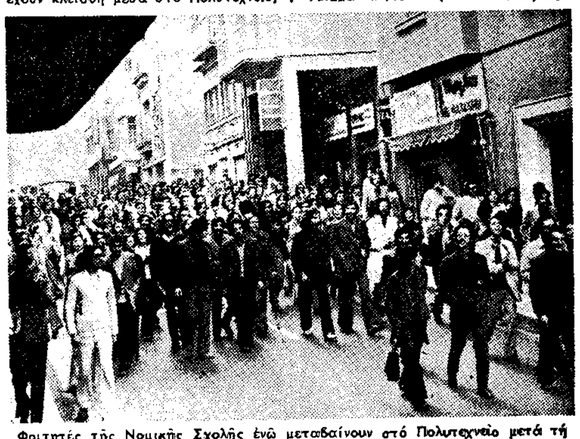

Φοιτητές τῆς Νομικῆς Σχολῆς ἐνῶ μεταβαίνουν στό Πολυτεχνεῖο μετά τή συγκέντρωσή τους στό μέγαρο Θεωρητικῶν Ἐπιστημῶν τοῦ Πανεπιστημίου Ἀθηνῶν ἐπί τῶν ὁδῶν Σίνα καί Σόλωνος.

Στή Θεσσαλονίκη

Συγκέντρωση 300 περίπου φοιτητῶν πραγματοποιήθηκε ἐπίσης χθές στίς 12 τό μεσημέρι στήν Πολυτεχνική Σχολή τοῦ Πανεπιστημίου Θεσσαλονίκης, μέ θέμα τόν τρίμηνο ἀποκλεισμό ἀπό τό Πανεπιστήμιο 4 φοιτητῶν τῆς Ἀρχιτεκτονικῆς. Κατά τή συγκέντρωση ἐγκρίθηκε ψήφισμα, ὅπου τονίζονται καί τά ἑξῆς:

«Ἡ χθεσινή παραπομπή συναδέλφων μας στό Πειθαρχικό καί ἡ παράλογη καταδίκη τους μᾶς κάνει γιά μιά ἀκόμη φορά νά σκεφτοῦμε πάνω στίς "διδακτικές" μεθόδους πού χρησιμοποιοῦν οἱ πανεπιστημιακές ἀρχές γιά τήν διευθέτηση τῶν σχέσεών τους μέ τούς φοιτητές».

ΧΑΘΗΚΕ ΟΡΙΣΤΙΚΑ ΤΟ «ΤΕΟΝΤΟΡ Α.Σ.»;

● Συνέχεια από τή σελίδα 1

από τόν νορβηγικό λιμένα τοῦ Νάρβικ μέ φορτίο 20.000 τόννων μεταλλεύματος γιά τήν Γκιζόν τῆς Ἱσπανίας. Στόν λιμένα αὐτόν ἔπρεπε καλῶς ἐχόντων τῶν πραγμάτων, νά καταπλεύση στίς 9 Νοεμβρίου. Ἐπειδή αὐτό δέν συνέβη τό Λλόϋδ'ς κοινοποίησε ἐπείγον σῆμα ἀναζητήσεως. Ἔρευνες πού διεξήχθησαν στούς λιμένες τῆς Ἀγγλίας, τῆς Νορβηγίας, τῆς Ὁλλανδίας καί τοῦ Βελγίου ἀπέβησαν χωρίς ἀποτέλεσμα. Ἐπίσης στίς 12 Νοεμβρίου ἀεροσκάφος τῆς βρεταννικῆς Ἀερομαλλακῆς ἐρεύνησε στήν περιοχή τῆς πορείας τοῦ σκάφους, χωρίς νά ἐπισημανθῆ τό φορτηγό.

Τό Λιβεριανό φορτηγό «Σ. Ναβιγκέιτορ» ἀπαντώντας στό ἐρώτημα τῶν Λλόϋδ'ς ἔδωσε τήν πληροφορία ὅτι στίς 6 Νοεμβρίου συνάντησε τό «Τεοντόρ» σέ ἀρκετή ἀπόσταση ἀπ' τίς ἀκτές τῆς Νορβηγίας νά πλέη κανονικά. Οἱ καιρικές συνθῆκες ἦταν σχετικά καλές ἀλλά τήν ἐπομένη ἐπικρατοῦσε σφοδροτάτη θαλασσοταραχή μέ ταχύτητα ἀνέμου 10 μποφόρ καί ὕψος κυμάτων περί τά 12 μέτρα. Ἕνα ἄλλο πλοῖο Γερμανικό, ἀνέφερε ὅτι στίς 9 Νοεμβρίου ὁ ἀσυρματιστής του ἀντελήφθη προσπάθεια τοῦ Κυπριακοῦ φορτηγοῦ νά ἐπικοινωνήση μέ παράκτιο σταθμό τῆς Β.Α. Ἀγγλίας. Ἄν ἡ πληροφορία εἶναι ἀκριβής αὐτό σημαίνει ὅτι τό «Τεοντόρ» εἶχε ἐμπλοκή σέ περιπέτεια καί δέν εἶχε κατορθώσει νά προχωρήση πρός τήν Μάγχη. Τήν ἐξαφάνιση τοῦ «Τεοντόρ» ἀνέφεραν, μόλις χθές, ἐκπρόσωποι τῆς πλοιοκτητρίας ἑταιρίας στήν ἁρμόδια ὑπηρεσία τοῦ ὑπουργείου Ναυτιλίας μέ τό αἰτιολογικό ὅτι ὑπῆρχαν ἐλπίδες ἐπισημάνσεως τοῦ σκάφους ὥστε νά ἀποφευχθῆ ἡ ἀνησυχία ἐκ μέρους τῶν συγγενῶν τοῦ πληρώματος.

Οἱ 14 Ἕλληνες ναυτικοί οἱ ὁποῖοι ἐκάλυπταν τά 50% τῆς δυνάμεως τοῦ πληρώματος τοῦ ἀγνοουμένου Κυπριακοῦ φορτηγοῦ εἶναι οἱ: Ἀντ. Λογοθέτης, πλοίαρχος, Ν. Γαλανός, ὑποπλοίαρχος, Δ. Λαρός, Γ. Συρίγος, Α. Νάσης, α' μηχανικός, Μ. Σκαλιδάκης, β' μηχανικός, Κ. Δρούγκας, γ' μηχανικός, Β. Κωτσογιάννης, γ' μηχανικός, Δ. Λιακόπουλος, ἠλεκτρολόγος, Ε. Ἐλευθερίου, ναύκληρος, Ε. Ζαφειρίου, ξυλουργός, Γ. Ταλαμπέκος, θαλαμηπόλος, Γ. Μπούλτης, μάγειρος καί Ι. Μπάκας, καθαριστής.

Διάλεξη Σινιάφσκυ

Ὁ Σοβιετικός συγγραφέας Ἀντρέϊ Σινιάφσκυ, κατά τήν ἀναχώρησή του ἀπό τήν αἴθουσα τοῦ Πανεπιστημίου τοῦ Παρισιοῦ ὅπου ἔδωσε διάλεξη. Ὁ Σινιάφσκυ εἶναι σήμερα καθηγητής τῆς Ρωσικῆς λογοτεχνίας στό Πανεπιστήμιο τῆς γαλλικῆς πρωτευούσης.

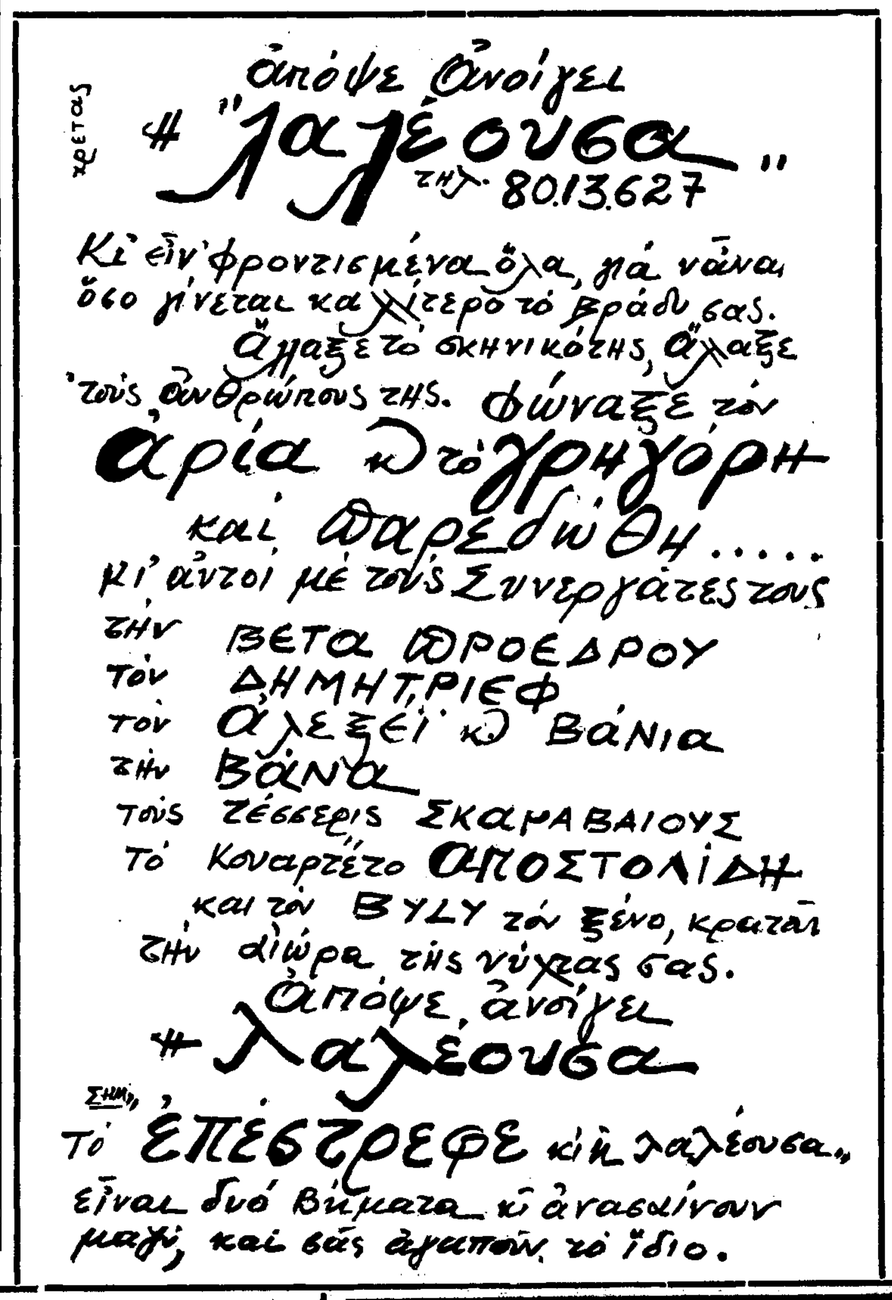

ΔΗΜΟΣΙΕΥΣΕΙΣ ΤΡΙΤΩΝ

Ὑπό τοῦ Δήμου Πειραιῶς μᾶς ἀπεστάλη πρός καταχώρησιν τό κατωτέρω ἄρθρον τῆς Πειραϊκῆς Ἐφημερίδος «ΚΟΙΝΩΝΙΚΗ»:

Ἡ δημιουργία «βάσεως Ὑπηρεσιῶν» ὑπό τοῦ ΕΟΤ

ΕΓΚΛΗΜΑ ΣΤΗ ΖΕΑ

Ὁ Ε.Ο.Τ. ἐγκληματεῖ!

Εἰς τὸ προσκήνιον ἦλθε ἡ διακήρυξις τοῦ Ε.Ο.Τ. διὰ τὴν δημιουργίαν εἰς τὴν Μαρίνα Ζέας ἐπὶ ἐκτάσεως 1300 τ.μ. εἰς τὴν ξηράν, βάσεως ἐπισκευῆς καὶ προσφορᾶς ὑπηρεσιῶν εἰς σκάφη μέχρις 25 τόννων.

Ἡ διακήρυξις αὐτὴ σημαίνει ὅτι ἡ γραφικὴ περιοχή, τὸ διαμάντι αὐτὸ τῆς εἰσόδου στὸν Πειραιᾶ θὰ μεταβληθῆ σὲ «καρνάγιο». Θὰ ὑπάρχουν ἐκεῖ σάπια σκαριά, παλιοσίδερα, χυμένα χρώματα καὶ πίσσες, σχοινιὰ καὶ παντοειδῆ ὑλικὰ ὅπως σὲ κάθε ναυπηγεῖο, σὲ κάθε ἐπισκευαστικὴ βάσι.

Καὶ αὐτὰ ὅλα ἐρήμην τοῦ κτήτορος.

Χωρὶς νὰ ἐρωτηθῆ ὁ Δῆμος Πειραιῶς.

Ὡς ἐὰν ὁ Πειραιεὺς εἶναι ξέφραγο χωράφι.

Μπᾶτε σκύλοι ἀλέστε!...

Ὁ ΕΟΤ σὰν καλὸς νοικοκύρης — δὲν νὰ περιορισθῶμεν εἰς τὰς ἀσχημίας τῆς Ζέας — διαχειριζόμενος, τώρα, ἀνεξελέγκτως τοῦ Ἑλληνικοῦ Λαοῦ ποὺ περιέρχεται εἰς τὰ κρατικὰ κονδύλια — δηλ. τὸ ὑστέρημα τὰ κρατικὰ Θησαυροφυλάκια ἀπὸ τὰς φορολογίας, κάμνει δαπάνας ὀδυνηράς. Θὰ διατεθῆ «διὰ τὴν κατασκευὴν ὑπὸ τοῦ ΕΟΤ» ἑνὸς... καρνάγιου εἰς τὴν βιτρίνα τῆς πόλεως.

Ὁ Ὀργανισμὸς Τουρισμοῦ ἐνεργεῖ ἀντιτουριστικῶς.

Θὰ δημιουργήση ἕνα ναυπηγεῖον — — προσφορᾶς ὑπηρεσιῶν, εἰς τὴν νευραλγικὴν καὶ καλαίσθητον παραλίαν, ποὺ ἀποτελεῖ κορνίζα τοῦ Σαρωνικοῦ.

Θα δημιουργήση κορνίζα μὲ κατράμια, καραβόσχοινα, παληοσίδερα.

Κάνει τοῦ κεφαλιοῦ του.

Συνεχίζει τὴν τακτικὴν τῆς ἐξαετίας ποὺ παρῆλθε. Ἀνεξάρτητος, χωρὶς νὰ ζητῆ ἄδειαν, χωρὶς νὰ ὑπολογίζη τοὺς ἄλλους. Χωρὶς νὰ ζητήση, ἔστω καὶ τυπικῶς, τὴν ἄδειαν ἀπὸ τὸν ἄρχοντα τῆς πόλεως.

Χωρὶς νὰ ἐνημερώσουν τὸν Σκυλίτση:

— Ξέρετε, κύριε Δήμαρχε, σκεπτόμεθα αὐτὸ τὸ «ἀνοσιούργημα» εἰς βάρος τῆς πόλεως. Τί λέτε κι' ἐσεῖς;

Ἐγνώριζαν ἐκ προοιμίου τί θὰ τοὺς ἔλεγε ὁ Δήμαρχος. Γιατὶ τὸ ἴδιο εἶχε πῆ ὅταν κατέστρεφαν καὶ τὸν ἄλλον ὅρμον μὲ τὶς τσιμεντόσκαλες. Εἶχε τότε καλέσει εἰς συναγερμὸν τὸν Τύπον. Μερικοὶ πειραϊκοὶ ἐφημερίδες τοῦ παραστάθηκαν. Οἱ ἄλλοι; Οἱ Ἀθηναῖοι; Εἶναι μόνον διὰ τὰ δημοσιεύματα ἐπὶ πληρωμῆ.

Ἔτσι ὁ ΕΟΤ ἔκανε τὸν λιμενίσκο — ἐξάμβλωμα ποὺ εἶναι συγχρόνως καὶ ἑστία δυσοσμίας καὶ προχώρησε εἰς τὴν κατασκευὴν τῆς Μαρίνας.

Κάποτε ἐτελείωσε κι' αὐτὴ καὶ ἤρχισεν ὁ ἐλλιμενισμὸς πλοίων. Τουριστικῶν σκαφῶν.

Τώρα ἡ ὄρεξις πύξήθη.

— Γιατὶ νὰ μὴ σκαρώσουμε ἕνα «καρνάγιο». Θὰ σηκώνουμε στὴν μπίγα τὰ πλοῖα μέχρις 25 τόννων, θὰ τὰ ἐπισκευάζουμε καὶ θὰ ἐξοικονομοῦμε χρήματα.

Ἀλλὰ ὁ ΕΟΤ λογάριασε χωρὶς τὸν ξενοδόχο.

Ἡ Κοσμητεία Τοπίων, ἡ Ἐπιτροπὴ Ρυπάνσεως (ΕΡΥΕΑ), τόσες ἄλλες ὑπηρεσίες δὲν ὁμιλοῦν. Καὶ ὁ ΕΟΤ προχωρεῖ. Προκηρύσσει διαγωνισμὸ διὰ νὰ θεωρηθῆ τετελεσμένο τὸ ἔγκλημα κατὰ τῆς παραλίας, δυὸ βήματα ἔξω ἀπὸ τὸν Πειραιᾶ.

Κάποτε ὅμως αἱ αὐθαιρεσίαι — ὅσον καὶ ἂν κατανοῦν ΕΘΙΣΜΟΣ λόγῳ μακροχρονίου ἐπαναλήψεως — πρέπει νὰ παύσουν.

ΚΑΙ ΝΑ ΠΑΥΣΟΥΝ ΤΩΡΑ!

ΣΗΜΕΡΑ!

ΑΜΕΣΩΣ. Νὰ διαταχθῆ ὁ ΕΟΤ νὰ σταματήση τὴν διακήρυξιν περὶ «βάσεως προσφορᾶς ὑπηρεσιῶν». (Ἀλήθεια, πόσον κομψὴ ἔκφρασις καὶ πόσον ΠΑΡΑΠΛΑΝΗΤΙΚΗ).

Ἀρκετὰ ἑκατομμύρια ἐξωδεύθησαν διὰ νὰ κλεισθῆ ἡ θάλασσα ἀπὸ τὸν Λαόν. Καιρὸς νὰ σταματήση ἡ διασπάθισις χρημάτων εἰς ἀμφίβολα ἔργα.

Ἂν οἱ μεγιστᾶνες τοῦ πλούτου ἐπιθυμοῦν ἐπισκευὴν τῆς θαλαμηγοῦ των, δὲν ἔχουν παρὰ νὰ διαπλεύσουν τὸν Σαρωνικόν. Νὰ κατευθυνθοῦν εἰς Ἀμπελάκια ἢ εἰς Πέραμα ὅπου ὑπάρχουν τόσαι ναυπηγοεπισκευαστικαὶ βάσεις. Ἐκεῖ ἐργάζονται τὰ τίμια, τὰ ἁγνά, τὰ ἄξια ἑλληνικὰ χέρια. Θαυματουργοὶ καὶ καλλιτέχναι τῆς ναυπηγικῆς. Ἐκεῖ νὰ πλεύσουν καὶ νὰ φουντάρουν, γιὰ ὅ,τι χρειάζονται, τὰ γιώτ'ς καὶ αἱ θαλαμηγοί.

Ὄχι ὅμως στὴν Μαρίνα Ζέας.

Ἂς συνετισθῆ ὁ ΕΟΤ. Ὅσον εἶναι καιρός.

ἀπὸ καθαρὸ ἀτσάλι... ...μὲ τέλειες καμπύλες

Μόνο μὲ χάλυβα, εἰδικὸ γιὰ βαθειὰ κοίλανση, ἐξασφαλίζονται τὰ πλεονεκτήματα ποὺ κάνουν τέλειο τὸν λουτῆρα.

Μόνο μὲ τὴ βαθειὰ κοίλανση, ἐπιτυγχάνεται ἡ κατασκευὴ λουτῆρος ἀπὸ μονοκόματη πλάκα μετάλλου, χωρὶς συγκολλήσεις καὶ ἄλλα εὐπαθῆ σημεῖα.